A T T I K A B L E C H A B D E C K U N G:
Blechabdeckung mehrfach gekantet, aus 3,0 mm Aluminiumblech,
Zuschnitt ca. 1.08 m. Oberfläche pulverbeschichtet im RAL-Farbton
n. Wahl des AG, unterseitig antidröhnbeschichtet, beidseitige Abkantung
mit Tropfkantenausbildung, Einbau im Gefälle >=5% zur Dachfläche,
Unterkonstruktion aus Haltersystem für nicht sichtbare Befestigung
der Attikablechabdeckung, als gekanteter Rillenprofilhalter der
gleichzeitig Stoßverbinder ist. Die eingelassenen EPDM-Schnüren
dichten den Blechstoß ab, inkl. sturm- u. windsogsicherer
Befestigung mit bauaufsichtl. zugelassenen Verbindungsmitteln
gem. statischem Nachweis n. DIN EN 1991-1-4 durch den AN.

A T T I K A A U F D O P P L U N G:
Holzwerkstoffplatten nach DIN 13986, für den Außenbereich geeignet,
aus: Sperrholzplatten nach DIN EN 636-3,
mit wetter- u. kochfester Verleimung (z.B. auf Phenol- Resorcinharz-
Basis o.Ä.), gem. DIN EN 314-2, Verklebung Klasse 3
Plattendicke: 30 mm
Holzart: finnische Birke
Oberflächen beidseitig mit ca. 440 g/m² Phenolharz beschichtet.
Längs- und Querkanten sowie alle Schnittkanten sind nachzubehandeln
(Himholzschutz auf Wasserbasis). Ausführung mit Imprägniergrund,
als fungizider Grundanstrich gemäß DIN 68800 Teil 3, Gebrauchsklasse GK 2;
Witterungsschutz auf Acryl- Basis, nach DIN EN 927, geeignet für dauerhaft
kondenswasserbelasteter Flächen als Zwischen- und Schlussanstrich.
Maximale Kantenlänge: 2,05 m, Fugenausbildung unter Berücksichtigung der
Längenänderung, Dimension 1,0 mm/m. Plattenbreite= ca. 610 mm.
Aufdoppelung / Unterkonstruktion mit Z-förmig gekanteten, verzinkten Stahlprofil,
oberer Flansch zur Außenseite hin auskragend, t= mind. 4,0 mm, e= ca. 62,5 cm,
dazwischen mit geeigneter Ausfachung als Kerndämmung mit 120 mm mineralischem
Faserdämmstoff gem. DIN 18165-1 (komprimierbar);
sturm- u. windsogsicher mit bauaufsichtl. zugelassenen Verbindungsmitteln befestigt.

AUSSENBEREICH

D A C H R A N D A N S C H L U S S geklebte Ausführung
mit Nachweis und Eignung als "Harte Bedachung"= widerstandsfähig
gegen Flugfeuer u. strahlende Wärme gemäß DIN 4102/Teil 7,
durch Vorlage eines Allgemeinen bauaufsichtlichen Prüfzeugnisses (AbP)
nach der Bauregelliste A Teil 3, lfd. Nr. 28.
Aluminium-Winkel, Zuschnitt 150 mm 1 x gekantet, versetzt verschraubt,
angepresst als äußerer Abschluss inkl. vorkomprimiertem Dichtband,
Oberfläche eloxiert EB/EV1, Ausführung beidseitig (auch zum Aufbringen
von Leerrohrschellen zur Elektrokabelführung der Photovoltaik-Wandmodule).
Dachrandanschlussbahn aus FPO-Kunststoff-Dachabdichtungsbahn,
thermisch verschweißt mit der Flächenabdichtung bzw. nach Verlegeanleitung geklebt
u. mit den Abschluss-Winkelprofilen mechanisch fixiert, als geklebter Anschluss.
Dicke >= 1,8 mm, mit innenliegender Verstärkung aus Glasvlies u. Glasgelege.
Unterseitige mit einer Polyestervlieskaschierung und Selbstklebeschicht ausgestattet
inkl. beidseitiger Schweißrand von je 0,15 m,
konzipiert sowie geeignet für verklebte Dächer (DE/E1 FPO-BV-V-GV-GG-PV-1,8-SK).
Wärmedämmung aus Polyurethan-Hartschaumplatten PU/PIR DIN EN 13165,
beidseitig alukaschiert. Anwendung DAA dh DIN 4108-10, Brandverhalten Euroklasse
"E" EN 13501-1, Wärmeleitfähigkeit= 0,023 W/(mK) WLS 023, 2-lagig mit versetzten
Stößen verlegt, Gesamtdicke=120 mm bzw. gem. Bauphysik.
Im Bereich der Attikakrone ist die obere Dämmstofflage streifenweise mit druckfestem,
wärmedämmendem Funktionswerkstoff auf Basis von Polyurethan-Hartschaumstoff
n. DIN EN 13165 auszuführen. Dicke 60 mm, Breite 100 mm, Achsabstand 625 mm.
Wärmeleitfähigkeit λ_d = 0,09 W/(m*K) DIN 4108-4, Druckspannung bei 10 % Stauchung=
7,1 MPa. Werkstoff, formstabil, feuchteunempfindlich, hart, mechanisch stark belastbar,
klebefreundlich. Verarbeit- u. verschraubbar mit allen üblichen Holzbearbeitungsmaschinen
u. Verbindungsmitteln. Brandverhalten Klasse E DIN EN 13501 (C-s2, d0).
Dampfsperre, Anforderungen gem. DIN EN 13970
Bitumen-Schweißbahn mit Trägereinlage aus Aluminiumkombinationsträger u.
Gittergelege. Nageldurchreißfeste u. durchtrittsichere kaltselbstklebende
Elastomerbitumenschweißbahn. Oberseite mineralisch fein abgestreut für die
nachfolgende Verklebung von Dämmplatten mit PUR-Klebstoffen. Dicke ca. 2,5 mm
Wasserdampfdurchlässigkeit μ -Wert >= 1500 m, dampfdiffusionsdicht DIN EN 1931.
Untergrundvorbereitung (gereinigte, trockene Holz-Oberflächen).
Tragkonstruktion: Konstruktionsvollholz KVH bzw. Holzwerkstoffplatten:
-Sperrholzplatten nach DIN EN 636-3, mit wetter- u. kochfester Verleimung gem.
DIN EN 314-2, Verklebung Klasse 3, Dicke: 30 mm, Holzart: finnische Birke.
-Holzwerkstoffplatten OSB-4 gem. DIN EN 300, für tragende Platten
mit formaldehydfreier PMDI-Verklebung.

9

Bild 1 Bodenkonsole

Bild 2 Bodenkonsole

Bild 3 Bodenkonsole

Dämpfungssockel / Bodenkonsole, L x B x H= 400 x 16,5 x 9,7 mm
aus Recycling-Gummi- bzw. Kautschuk mit integrierter Aluminiumprofilleiste
inkl. Schraubensatz.
Einstellbare Verwendung:
der Schraubenabstand kann verschoben u. beliebig eingestellt werden.
Materialien:
recyceltes Gummi / Kautschuk, Aluminiumlegierung, Stahl verzinkt
Bodenkonsole als fester Gummifuß auch für Rohrleitungen od. Kabeltrassen
UV-beständig, wasserdicht;
Vibrations- und Schallabsorption;
Einsetzbar zwischen -40°C und +80°C
Montageort: Flachdach- oder Bodenmontage
Dämpfungseigenschaften: Stoßdämpfung und Schallabsorption
(Vorschlag für TGA-Elektroplanung)

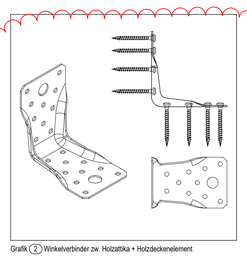
Grafik 2 Winkelverbinder zw. Holzattika + Holzdeckenelement

W I N K E L V E R B I N D E R z.B. ABR 9015 100
+ 8 x CSA 5,0 x 40 mm Schrauben in Attikabildner
+10 x CSA 5,0 x 40 mm Schrauben in Lignotrenddecke
e= 300 mm
Stahlqualität Winkel:
S 250 GD +Z 275 gemäß DIN EN 10346
Korrosionsschutz:
275 g/m² beidseitig - entspr.einer Zinkschichtdicke von ca. 20 µm.
Zusätzlicher Korrosionsschutz auf Basis von Flüssigbeschichtungsstoffen gem. DIN 55634-1 (*Korrosionsschutz dünnwandiger Bauteile aus Stahl*) - **Anhang A Tab. A.5 Zeile A5.3**:
Oberflächenvorbehandlung: z.B. Chromatisierung (od. Znph).
Grundbeschichtung: mit EP, Solldicke 40 µm
Deckbeschichtung: mit PUR, Solldicke 60 µm
Erwartete **Schutzdauer: C4-H** (hoch) in Anlehnung an
DIN EN ISO 12944-1
(Alternativ: auch gem. Tab. A.8 für Pulverbeschichtungssysteme).
Stahlqualität Schrauben:
Kohlenstoffstahl, gehärtet, Fe/Zn 12/A: galvanisch verzinkt > 12 µm
blau passiviert (zusätzlich in C4-Qualität beschichten).

Kabelrinne mit intergriertem Schnellbefestigungssystem.
Durchgängige Seitenlochung 7 x 20 mm für zusätzliche
Verbindungs- u. Montagebauteile.
Dimension: 60x200x3050 mm, Blechstärke 0,75 mm,
Werkstoff: Stahl, Oberfl: DIN EN 10346, bandverzinkt.
Ausführung mit Deckel, magnetische Schirmdämpfung 50 dB.
Stützenabstände 1,0 bis 2,5 m, je nach Lastklasse 1,2 bis 0,4 kN/m
(Vorschlag für TGA-Elektroplanung).

Grafik 1 Kabelrinne

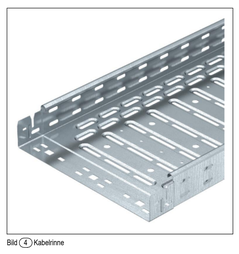
Bild 4 Kabelrinne

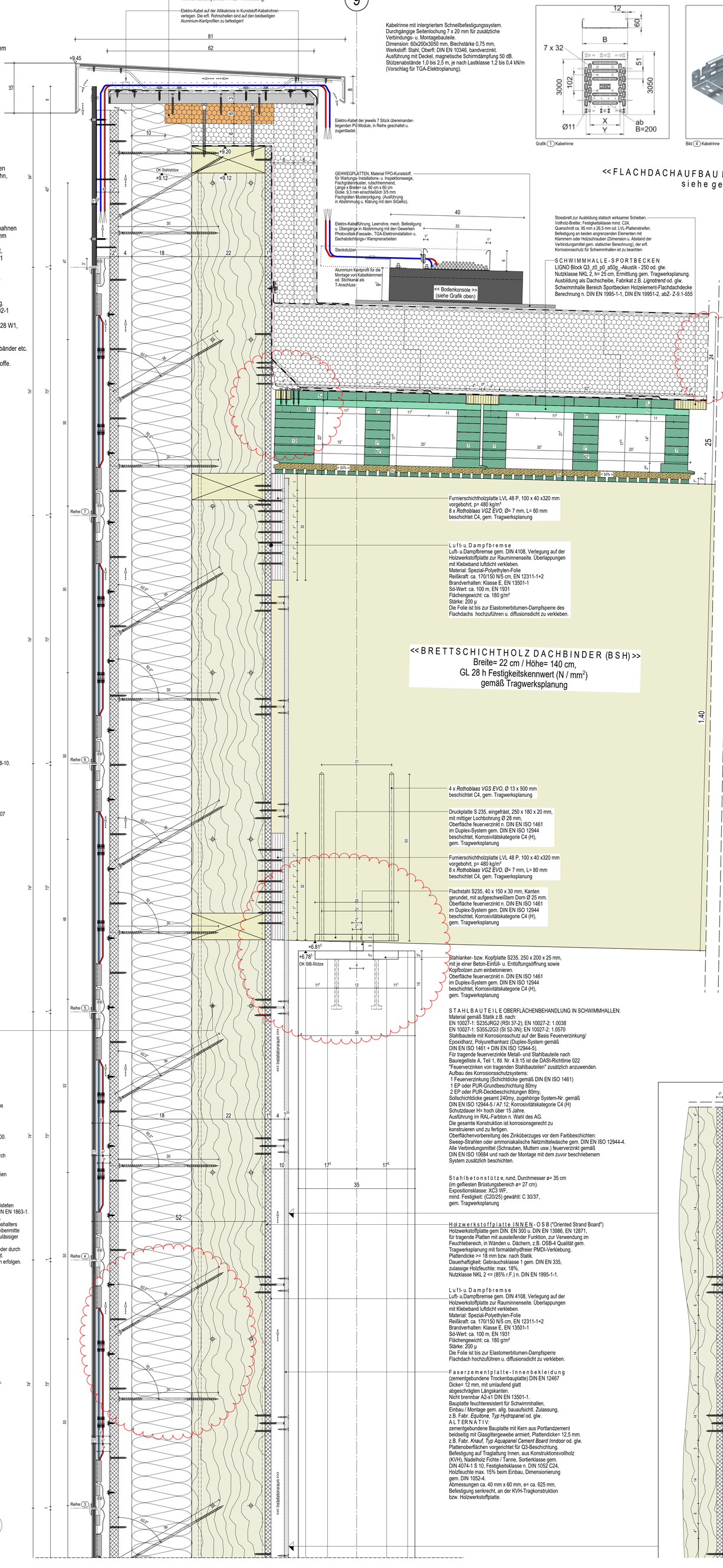

Fassadentafeln, Werkstoff auf Weißzement basierent aus naturerhärtetem
Faserzement n. DIN EN 12467, mit CE-Kennzeichnung.
Beschichtung: UV-gehärtete Oberfläche auf Reinacrylatbeschichtung,
pigmentiert lasiert mit durchscheinender Faserzementstruktur.
Oberfläche: glatt, matt hohe Abriebfestigkeit, als 4-seitig umlaufende
Rahmeneinfassung der Photovoltaikmodule, Plattendicke= 12 mm.
Farbe: Standartfarbe z.B. *anthrazit NU 251 (NU= natura PRO) Equitone*
oder gleichwertig bzw. nach Wahl des AG.
Dicke: 12 mm; Format: max. Nutzmaße 3.100 mm x 1.250 mm;
Gewicht (12 mm) : 22,8 kg/m².
Brandverhaltensklasse: A2-s1, d0 (DIN EN 13501-1), nichtbrennbar.
Befestigung auf:
Holz-UK, Universal-Schraube mit Bohrspitze u. Schraubhülse.
Metall-UK, Fassadenniet, Universal-Niet Tergo Fischer, FZP-K Tergo+.
Vertikale / horizontale Tafelanordnung an vertikaler Traglattung (siehe
Einteilung in den Fassadenansichten), sichtbare Befestigung.
Vertikale und horizontale Stoßfugen mind. 10 mm, die senkrechten Fugen
sind geschlossen auszuführen (hinterlegt mit schwarzer EPDM-Sperrbahn,
die horizontalen Fugen bleiben offen.
Holzunterkonstruktion als Lufflattung:
aus Konstruktionsvollholz S10 NH Fi/Ta, Oberfläche gehobelt, als
vertikale Trag- und Lufflattung 80/ bzw. 100/60 mm, mit bauaufsichtlich
zugelassenen Schrauben an die Aluminium T- bzw. L-Profile befestigt.
Die Holzlatten sind außenseitig im Fugenbereich mit einem schwarzen,
witterungs- u. dauerhaft UV-beständigem Fugenband aus EPDM-Sperrbahnen
gem. DIN 14909, Farbe schwarz, Gewicht ca. 1,3 kg/m², Dicke ca. 1,2 mm
(EN 1849-2) schlagregendicht abzudecken.
Material UV-stabil, ozonbeständig, wurzelfest, Oberfläche leicht profiliert,
Wasserdichtheit gem. EN 1928 wasserdicht, Brandverhalten EN 13501-1
Klasse E, Weiterreißwiderstand EN 12310-1 längs 200 N, quer 230 N.
Fassadenbahn, diffusionsoffen:
schwarze, dauerhaft UV-beständige, diffusionsoffene Fassadenbahn für
belüftete Fassadenkonstruktionen mit offenen Fugen bis 20 mm Breite,
Fugenanteil von bis zu 20% der Fläche.
Material Polyestervlies mit wasserdichter schwarzer Acrylatbeschichtung.
Brandverhaltensklasse DIN EN 13501 B-s1, d0 (Baustoffklasse DIN 4102-1
schwerentflammbar B1).
Dicke ca. 0,5 mm, Flächengewicht ca. 210 g/m², Wasserdichtheit EN 1928 W1,
Wasserdampfdurchlässigkeit S_d-Wert EN ISO 12572 ca. 0,02 m,
Reissfestigkeit EN 12311-1 270/230/N/5 cm
Mit integrierten Klebezonen an beiden Rändern inkl. Zubehör wie Klebebänder etc.
gem. den Herstellerangaben auf die Holzwerkstoffplatte befestigen,
zur Abdeckung u. zum Schutz der Fassadendämmplatten u. Holzwerkstoffe.

H O L Z R A H M E N B A U Außenwand- u. A t t i k a b e r e i c h
T r a g s t r u k t u r Holzrahmenbauweise
Konstruktionsvollholz (KVH) aus Nadelholz Fichte / Tanne,
Sortierklasse nach DIN 4074-1 S10, Festigkeitsklasse nach
DIN 1052 C24, Holzfeuchte max. 15 % beim Einbau,
Dimensionierung gemäß DIN 1052-4, Breite/Tiefe ca. 80/220 mm,
Achsabstand ca. 625 mm, Befestigungsmittel gemäß allgemeiner
bauaufsichtlicher Zulassung, DIN EN 1993-1-4 Anhang A,
Tabelle A.4 Korrosionsbeständigkeitsklasse (CRC) V
(Stahlsorten für Schwimmhallenatmosphären)

G e f a c h d ä m m u n g
Steinwolle-Dämmplatten mit elastischen, flexiblen Eigenschaften
für die Dämmung von Außenwänden im Holzrahmenbau bei einem
Rastermaß von 625 mm.
Hergestellte Mineralwolle (MW) gem. DIN EN 13162,
Länge 1000 mm, Breite 575 mm, Dicke 220 mm.
Befestigung mit Klemmwirkung durch das elastisch federnde
Einbauverhalten der Faserstruktur.
Anwendungsgebiet: DZ, WH, Zwischendämmung im Holzrahmenbau DIN 4108-10
Nichtbrennbar (Euroklasse), A1 DIN EN 13501-1.
Bemessungswert der Wärmeleitfähigkeit = 0,035 W (m*K) DIN 4108-4.
Längenbezogener Strömungswiderstand A_s ≥ 12 kPa * s/m² DIN EN ISO 29053.
Wasserdampfdiffusionswiderstandszahl Mu μ = 1 DIN EN 12086.
Fabrikat / Produkt: *Rockwool / Flexirock 035* oder gleichwertig.

Bewertung des Holzschutzes:
Reduzierung der Gebrauchsklasse nach DIN 68800-3 durch
besondere bauliche Maßnahmen gemäß DIN 68800-2 Abs. 7.2,
als Bedingung für die Zuordnung Gebrauchsklasse GK 0:
-Holzfeuchte max. 20%.
-Unkontrollierter Insektenbefall durch allseitige insektenundurchlässige
Abdeckung nicht möglich.
-Dampfsperre / -bremse innen im raumseitigen Bereich angeordnet,
diffusionsoffene Winddichtheitsschicht außenseitig montiert.
-Dauerhaft wirksamer Wetterschutz gemäß DIN 68800-2 Abs. 5.2.1.2,
geeignet für Schlagregen der Beanspruchungsgruppe III gemäß
DIN 4108-3 Tabelle 6 (starke Beanspruchung).

A U F H O L Z S T Ä N D E R T R A G W E R K - D ä m m p l a t t e n
Für die Dämmung mit Steinwollepllatten von Außenwänden, als vorgehängte
hinterlüftete Fassade in Holzständerbauweise.
Hergestellte Platten aus Mineralwolle gem. DIN EN 13162
Plattenformat L x B= 2000 x 600 mm, Dicke= 180 mm
R-Wert= 5,00 m² * K/W.
Bei Bekleidungselemente mit Fugenbreiten > 10 mm ist eine zusätzliche
Fassadenbahn einzubauen.
Die Dämmplatten sind im Verband dicht gestoßen und lückenlos
auf dem Untergrund anliegend zu verlegen.
Die Befestigung erfolgt über eine Konter-Lattung (KVH, 40 x 80/100 mm),
außen mit einer EPDM-Bandabdeckung, mit Rückverankerung
(durch spezielle Schrauben) in das KVH-Holzständerwerk (80 x 220 mm).
Für die Befestigung können Schrauben mit Doppelgewinde (bzw. gemäß
Angabe u. Zertifikat des Dämmstoffherstellers "Rockwool" od. glw.) eingesetzt
werden. Die Verschraubung der Befestigungsmittel erfolgt (in der Regel)
abwechselnd in einem Winkel von 60° (= Aufnahme der Schubkräfte) und
90° (= Aufnahme der Sogkräfte), bei einer Einschraubtiefe von mind. 60 mm
bzw. gemäß dem Statischen Nachweis durch den AN.
Ansonsten sind nur Befestigungsmittel mit Zuglast für den Anwendungsbereich
einzusetzen. Die Bemessung erfolgt nach DIN EN 1995-1: 2012-12 und ETA 19/0553.
Anwendungsgebiet WAB, Außendämmung der Wand hinter Bekleidung nach DIN 4108-10.
Brandverhalten (Euroklasse) nichtbrennbar, A1 DIN EN 13501-1
Bemessungswert der Wärmeleitfähigkeit λ_d = 0,036 W (m * K), DIN 4108-10.
Längenbezogener Strömungswiderstand A_s ≥ 30 kPa * s/m² DIN EN ISO 29053.
Wasserdampfdiffusionswiderstandszahl Mu μ=1 DIN EN 12086.
Druckspannung bei 10% Stauchung CS (10) 50 σ10 ≥ 50 kPa DIN EN 826
Punktbelastung bei 5mm Stauchung PL (5) 550 FB≥ 550 N DIN EN 12430
Langzeitige Wasseraufnahme WL(P) erfüllt DIN EN 12087
Zugfestigkeit senkrecht zur Plattenebene (Abreißfestigkeit) TR σ_{mt} ≥ 5 kPa DIN EN 1607

Holzwerkstoffplatte OSB „Oriented Strand Board".
Holzwerkstoffplatte gem. DIN EN 300 und DIN EN 13986, EN 12871,
für tragende Platten zur Verwendung im Feuchtebereich in Wänden
sowie Dächer, in OSB-3 Qualität gem. Tragwerksplanung,
mit formaldehydfreier PMDI-Verklebung (PMDI = Polymeres
Diphenylmethandiisocyanat).
Die genaue Werkstoffauswahl und Plattendicke erfolgt nach dem mind.
Statischen Erfordernissen gem. den Werten der EN 12369-1.
Die Holzwerkstoffplatten müssen für die Anwendung bezüglich Dauerhaftigkeit
den Gebrauchsklassen (1 oder) 2 gem. DIN EN 335 entsprechen.
Zulässige Hochfeuchte 18% NKL 2 ≤ 85% r.F.
Formaldhydabgabe n. EN 13986, Klasse E1
Diffusionswiderstandszahl μ = 70 (OSB 3), μ = 200 (OSB 4) DIN 20.000-1
(Platten für tragende Zwecke im Feuchtbereich in NKL 2 n. DIN EN 1995-1-1 OSB-3)
(Hochbelastbare Platten für tragende Zwecke zur Verwendung im Feuchtbereich
in Nutzungsklasse in NKL 3 n. DIN EN 1995-1-1 OSB-4).
Bemessungswert der Wärmeleitfähigkeit λ_d = 0,13 W/(mk).
Brandverhalten, Baustoffklassen nach DIN EN 135011
D-s1, d0 bzw. B2 (normal entflammbar) n. DIN 4102-4
D-s2, d0 bzw. B2 (normal entflammbar) n. DIN 4102-4
Rohdichte ρ: 650 kg/m³.
AUSSEN: OSB-3
Plattendicke= 25 mm, als flächiger Befestigungsuntergrund der UK für die PV-Module.
INNEN: OSB-4
Plattendicke= 18mm, als Scheibenwirkung für die Holzständerwand

Gewindebolzen 2 x M10 S235 aufgeschweißt (gem. *EN ISO 17660-1 Bild 9c Stirnplattenverbindung - aufgesetzter Stab*), mit versenktem
Kopf zur Verschraubung der Kanthölzer mit dem IPE-Stahlträger
Abstand e= alle 50 cm.

B I P V - M o d u l e
Bauteil integrierte Photovoltaik Module als vorgehängte, hinterlüftete
Fassadenbekleidung an der Westansicht. Einbauhöhe der VHF von
+ 3.09 m bis + 9.45 m über OKF EG., mit vierseitig umlaufenden schmalen
Rahmenplatten aus Faserzementtafeln als Randeinfassung. Ausführung der
PV-Module als punktförmig gelagerte Vertikalverglasung, gem. den Technischen
Baubestimmungen insbesondere DIN 18008-1 und DIN 18008-3 (Glas im
Bauwesen Bemessungs- u. Konstruktionsregeln T1, T3 punktförmig gelagerte
Verglasungen). Für die Verwendung von Verbundsicherheitsglas (VSG) aus Glas / Glas
Photovoltaikmodulen muss ein bauaufsichtlicher Verwendbarkeitsnachweis vorliegen
(*Allgemeine bauaufsichtliche Zulassung / Allgemeine Bauartgenehmigung*).
Die horizontalen Glaskanten werden mit Horizontalhaltern, die vertikalen Glaskanten
mit Vertikal- / oder Eckglas-Halter entsprechend fixiert.
Die Durchbiegungsbegrenzung der Verglasung beträgt für den Gebrauchszustand L/100.
„L" ist dabei die maßgebende Stützweite zwischen den Haltern (die Nachweise sind
jeweils vom AN zuführen).
Die Kanten der Glasscheiben müssen entweder durch benachbarte Scheiben oder durch
direkt angrenzende Bauteile sicher vor Stößen geschützt sein.
Glasfassadensystem mit VSG-Verglasung:
Bei Verglasung mit Verbund-Sicherheitsglas (VSG) nach DIN EN 14449, sind PVB-Folien
mit einer Nenndicke von mind. 0,76 mm zu verwenden. Die PVB-Folie muss folgende
Eigenschaften nach DIN EN ISO 527-3 aufweisen:
Reißfestigkeit > 20N/mm²
Bruchdehnung > 250%
Die beiden Einzelscheiben des VSG bestehen aus den in Tab. 2 der Zulassung aufgelisteten
Glasarten. Teilvorgespanntes Glas (TVG) od. emaillierites teilvorgespanntes Glas n. DIN EN 1863-1.
Die Dicke der jeweiligen Einzelscheiben = 5,0 mm (gesamte Moduldicke = ca. 12 mm).
Abstand des Glashalters vom Rand des Fassadenglases bis zur Mitte (Achse) des Glashalters
mind. 25 mm und max. 200 mm. Erforderlicherfalls sind zusätzliche Halter in der Scheibenmitte
anzuordnen. Kriterien hierfür ist die Bemessung des Glases bzgl. Durchbiegung und zulässiger
Spannung durch den Nachweis des AN.
Die Horizontal- und Vertikal-Glashalter sowie Revisionshalter werden mit Systemniet oder durch
eine Systemschraube in den Führungsschienen des jeweiligen Alu-Traggrofils befestigt.
Die Bemessung der Unterkonstruktion muss nach den Technischen Baubestimmungen erfolgen.
Für die Ausführung der punktförmig gelagerten Verglasung gelten die *Technischen Baubestimmungen*, ins besondere DIN 1008-1 in. Verbindung mit DIN 18008-3.
Die Scheiben sind zwängungsarm an der tragenden Konstruktion zu befestigen.

Aufbau des Photovoltaik Solar-Glasmoduls mit Verbundsicherheitsglas (VSG):
Achsmaße der Moduleinteilung: Breite = 1,875 m, Höhe = 0,745 m
Frontscheibe aus teilvorgespanntem Glas (TVG), Scheibendicke = min. 5mm.
Beschichtungen in Pos. 2:
a) Farbbeschichtung nach Wahl des AG, bzw. n. Farbkarte
des Modulherstellers z.B. Full Print / oder Full Metallic o.Ä.
b) Farbbeschichtung Schwarz.
2. PVB-Folie min. Nenndicke = 0,76 mm.
3. Monozelle, halbgeschnitten (monokristallin)
4. PVB-Folie min. Nenndicke 0,76 mm
5. Rückscheibe aus teilvorgespanntem Glasscheibendicke = min. 5mm.
Anschlussdose und Kabel auf der Rückseite / Kante des Solarmoduls.
Bei 1 cm Horizontal- und Vertikalfugenbreite sind die Scheibenabmessungen:
Breite = 1,865 m, Höhe = 0,735 m.
Gewicht einschl. der dazugehörigen Aluminium-Profil Unterkonstruktion: **ca. 35 kg/m².**

Befestigungsmittel für Steinwollepllatten mit Konterlattung
auf dem Holzständertragwerk
z. B. mit Doppeltgewindeschrauben:
A) Schubschrauben, a= 700 mm, Montage 60° Winkel
HECO-TOPIX-plus-T 8,0 mm x 360 mm od. glw.
gem. Statischem Nachweis AN/Statiker
B) Sogschrauben, a= 700 mm, Montage 90° Winkel
HECO-TOPIX-plus-T 8,0 mm x 300 mm od. glw.
Ausführung u. Abstände gem. Statischem Nachweis
u. den Holzbau Regeldetails der Tragwerksplanung.
Randabstände (auch am Lattenstoß) <= 20 cm
A l t e r n a t i v:
A) Schubschrauben, a= 700 mm, Montage 60° Winkel
Würth Assy 4 PII CSMP 8 x 350 / 100 mm od. glw.
gem. Statischem Nachweis AN/Statiker
B) Sogschrauben, a= 700 mm, Montage 90° Winkel
Würth Assy 4 PII CSMP 8 x 290 /100 mm od. glw.
Ausführung u. Abstände gem. Statischem Nachweis
u. den Holzbau Regeldetails der Tragwerksplanung.
Randabstände (auch am Lattenstoß) <= 200 mm

AUSSENBEREICH

<<F L A C H D A C H A U F B A U PHOTOVOLTAIK- D A C H A N L A G E>>
siehe gesonderte Planung

Stossbrett zur Ausbildung statisch wirksamer Scheiben.
Vollholz-Bretter, Festigkeitsklasse mind. C24,
Querschnitt ca. 95 mm x 26,5 mm od. LVL-Plattenstreifen.
Befestigung an beiden angrenzenden Elementen mit
Klammern oder Holzschrauben (Dimension u. Abstand der
Verbindungsmittel gem. statischer Berechnung), der erfl.
Korrosionsschutz für Schwimmhallen ist zu beachten

S C H W I M M H A L L E - S P O R T B E C K E N
LIGNO Block Q3 ,a0_p0 ,a50g_ -Akustik - 250 od. glw.
Nutzklasse NKL 2, h= 25 cm, Ermittlung gem. Tragwerksplanung.
Ausbildung als Dachscheibe, Fabrikat z.B. *Lignotrend* od. glw.
Schwimmhalle Bereich Sportbecken Holzelement-Flachdachdecke
Berechnung n. DIN EN 1995-1-1, DIN EN 19951-2, abZ- Z-9.1-555

A B S T U R Z S I C H E R U N G
Einbauvariante Massivholz-Tragschale
Horizontale Anschlagvorrichtung in frei überfahrbarer
Ausführung, dauerhaft auf der Dachfläche verbleibend.
Geprüft u. zertifiziert nach DIN EN 795 Klasse C, mit
CE-Kennzeichnung.
Ausführung vorbehaltlich Klärung mit dem SiGeKo.

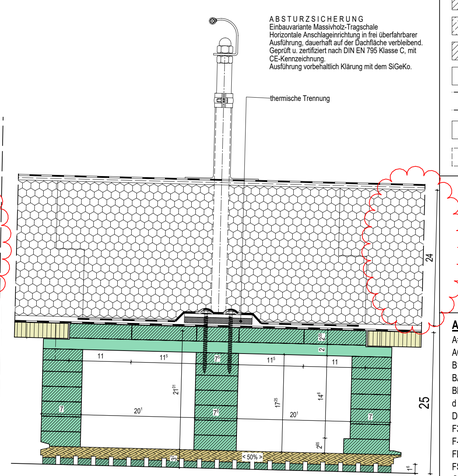

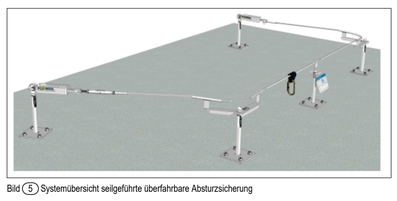
Bild 5 Systemübersicht seilgeführte überfahrbare Absturzsicherung

B R E T T S C H I C H T H O L Z D A C H B I N D E